



## CASTELLO

18

Via Castello, 72023 Mesagne BR

Priorità

7830



L'edificio si trova al margine nord del centro storico.

L'ingresso avviene tramite un portone tenuto aperto durante gli orari di visita. In prossimità non sono presenti parcheggi riservati.

L'analisi è stata condotta limitatamente alle aree visitabili del castello nonché alla sala conferenze posta sopra le cisterne dell'olio ed agli uffici presenti nel cortile interno.

Le stanze del castello che fanno parte del percorso di visita non presentano particolari criticità a parte pochi varchi di alcune stanze, caratterizzate da luci insufficienti. I due piani visitabili sono serviti da un ascensore accessibile.

E' presente un servizio igienico accessibile al piano terra ed uno al piano secondo (l'unico visitabile) il quale presenta però porte con altezza ben al di sotto dei 2 mt.

Al piano secondo la terrazza porticata che collega le due ali opposte del castello presenta un dislivello su un lato superabile con una piattaforma elevatrice che a detta del custode non risulta più funzionante. Una persona in carrozzina è così costretta a ripercorrere l'itinerario a ritroso per poter visitare l'ala opposta. I locali interrati che ospitano le cisterne d'olio e la visita al torrione sono inaccessibili e difficilmente adeguabili.

Gli spazi espositivi e le teche utilizzate per esporre i reperti risultano ben disposti e non costituiscono ostacolo per la loro visita.

Non sono invece presenti in tutta l'area indicazioni tattili a pavimento, mappe tattili e testi in lettura facilitata.



## CASTELLO

18

Via Castello, 72023 Mesagne BR

Priorità

7830

## 18 - Castello

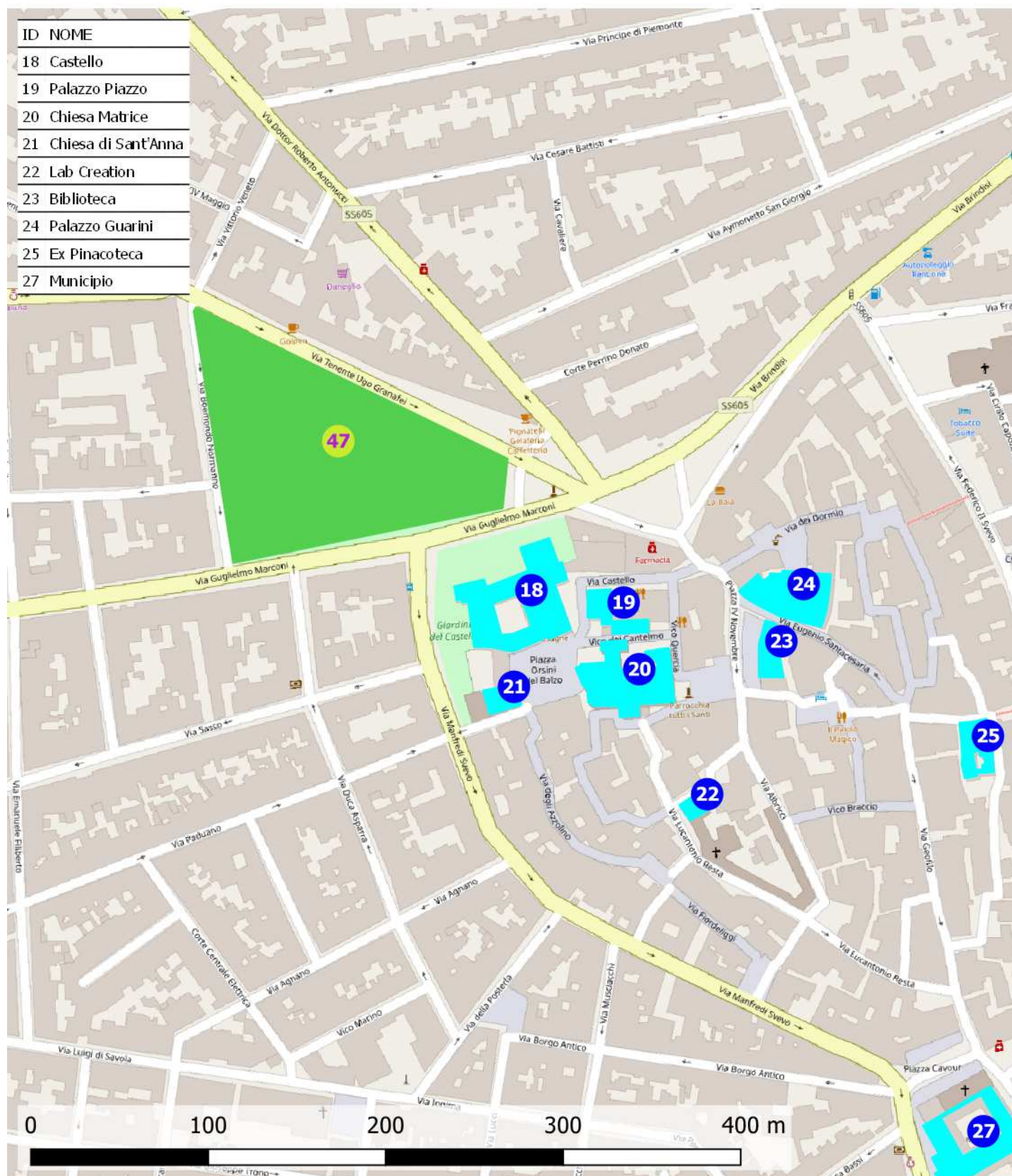





## CASTELLO

**18**

Via Castello, 72023 Mesagne BR

Priorità

7830

### Destinazione d'uso

- Asilo nido ☐
- Scuola materna ☐
- Scuola elementare ☐
- Scuola media inf. ☐
- Scuola media sup. Uman. ☐
- Scuola media sup. Comm. ☐
- Scuola media sup. Tecn. ☐
- Direzione didattica ☐
- Uff. pubbl. statale ☐
- Uff. pubbl. regionale ☐
- Uff. pubbl. provinciale ☐
- Uff. pubbl. comunale ☐
- Azienda municipalizzata ☐
- Chiesa ☐
- Cimitero ☐
- Ufficio postale ☐
- Istituto di credito ☐
- Ambulatorio A.S.L. ☐
- Ospedale ☐
- Day hospital ☐
- U.S.L. ☐
- Casa protetta, R.S.A. ☐
- Centro sociale anziani ☐
- Centro diurno ☐
- Centro ricreativo ☐
- Sede associazioni, sala circosc. ☐
- Consultorio ☐
- Centro handicap ☐
- Centro sportivo polifunz. ☐
- Centro sport. natatorio ☐
- Centro sport. atletica ☐
- Centro sport. calcio ☐
- Palestra pubblica ☐
- Centro sport. tennis ☐
- Centro ippico ☐
- Centro culturale ☐
- Biblioteca ☐
- Museo, pinacoteca ☒
- Teatro, cinematografo ☐
- Ristorante, albergo ☐
- Pubblica sicurezza ☐
- Sede giudiziaria ☐
- Vari rivolti al pubbl. ☐

### Presenza di utenti

- Motori ☐
- Sensoriali ☐
- Cognitivi ☐
- Pluripatologie ☐
- Lievi ☐

### Frequenza

- Bassa ☐
- Media ☐
- Alta ☐
- Nessuna ☒

### Concentrazione di funzioni

- Bassa ☒
- Media ☐
- Alta ☐
- Nessuna ☐

### Edificio storico



### Condizione ambientale

STRADA CON TRAFFICO VEICOLARE/PEDONALE

- Scarso ☐
- Medio ☒
- Alto ☐

### Interesse turistico

- Basso ☐
- Medio ☐
- Alto ☒
- Nessuno ☐

### Collocazione ambientale

- Centro storico ☒
- Area urbana ☐
- Periferia ☐

### Variabile temporale

Lavori previsti entro i primi 12 mesi a partire dal 20.11.2020 ☐

### Costo totale degli interventi proposti

- Minimo da 0 a 10.000 ☐
- Contenuto da 10.000 a 25.000 ☒
- Medio da 25.000 a 50.000 ☐
- Alto oltre 50.000 ☐

### Criteri assoggettati a correttivi

- Edificio o ambienti di proprietà ☒
- Edificio o ambienti dati in uso o gestione ☐
- Completamento interventi già avviati ☐
- Avvio di nuovo progetto ☐

### PRIORITA' CALCOLATA

**7830**

### STRALCIO SUGGERITO

**5° STRALCIO**

### Interventi previsti

- parcheggio ☒
- segnaletica est. ☒
- segnaletica int. ☒
- percorso est. ☐
- percorso int. ☐
- pavimentaz. est. ☐
- pavimentaz. int. ☐
- pensilina di protezione ☒
- rampa fissa est. ☐
- rampa fissa int. ☐
- servoscala est. ☐
- servoscala int. ☐
- corrimano est. ☐
- corrimano int. ☒
- ascensore est. ☐
- ascensore int. ☐
- accesso princ. ☐
- accesso second. ☐
- soglie, zerbini ☐
- ausili est. ☐
- mod.vano ascens. ☐
- mod.cabina ascens. ☐
- mod.comandi ascens. ☐
- mod. infissi ☒
- adeguam. serv. igienici ☒
- costruz. serv. igienici ☒
- mod. strutt. murarie ☐
- inserim. stalli ☐
- adeguam. arredi ☐

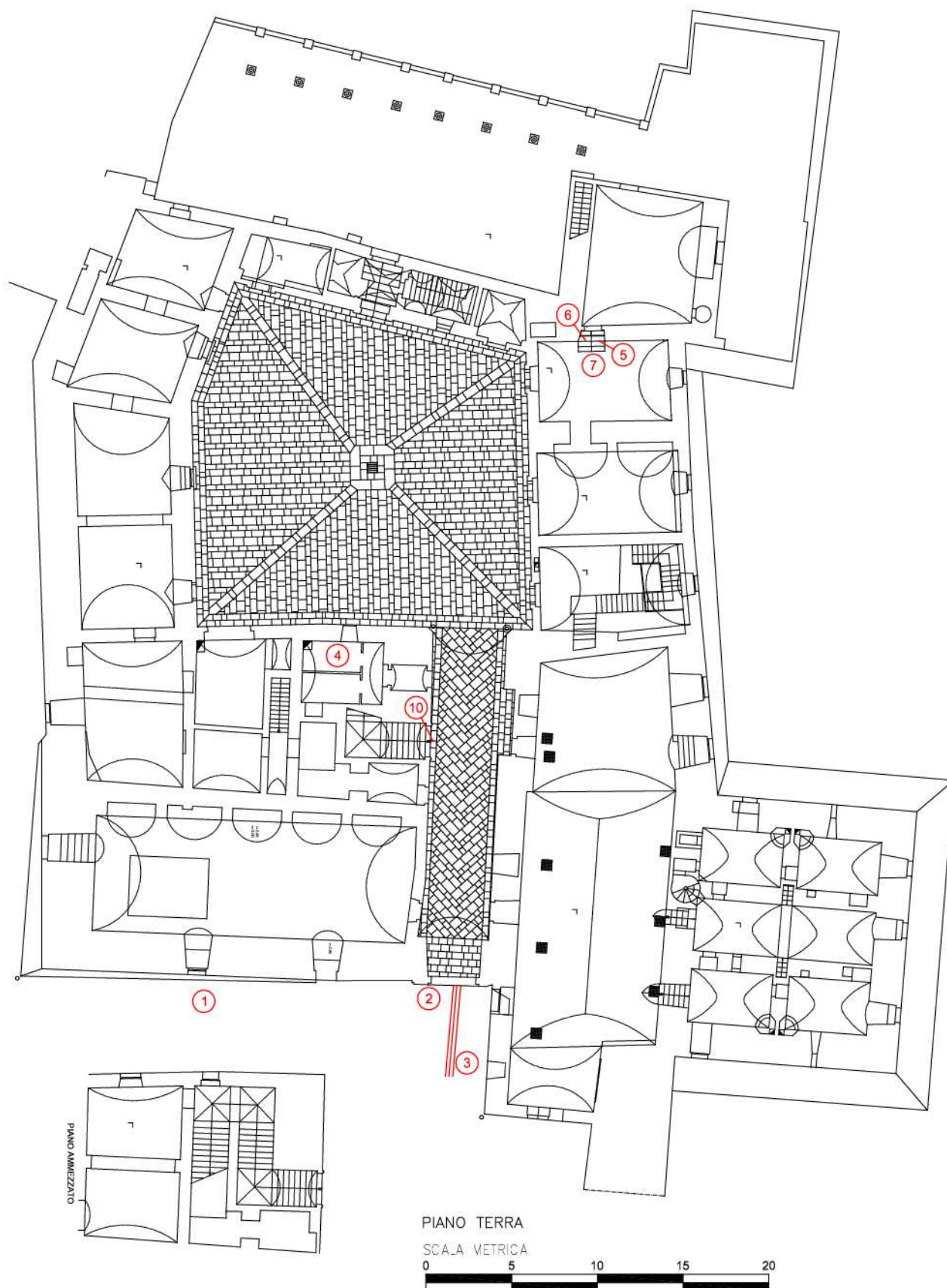

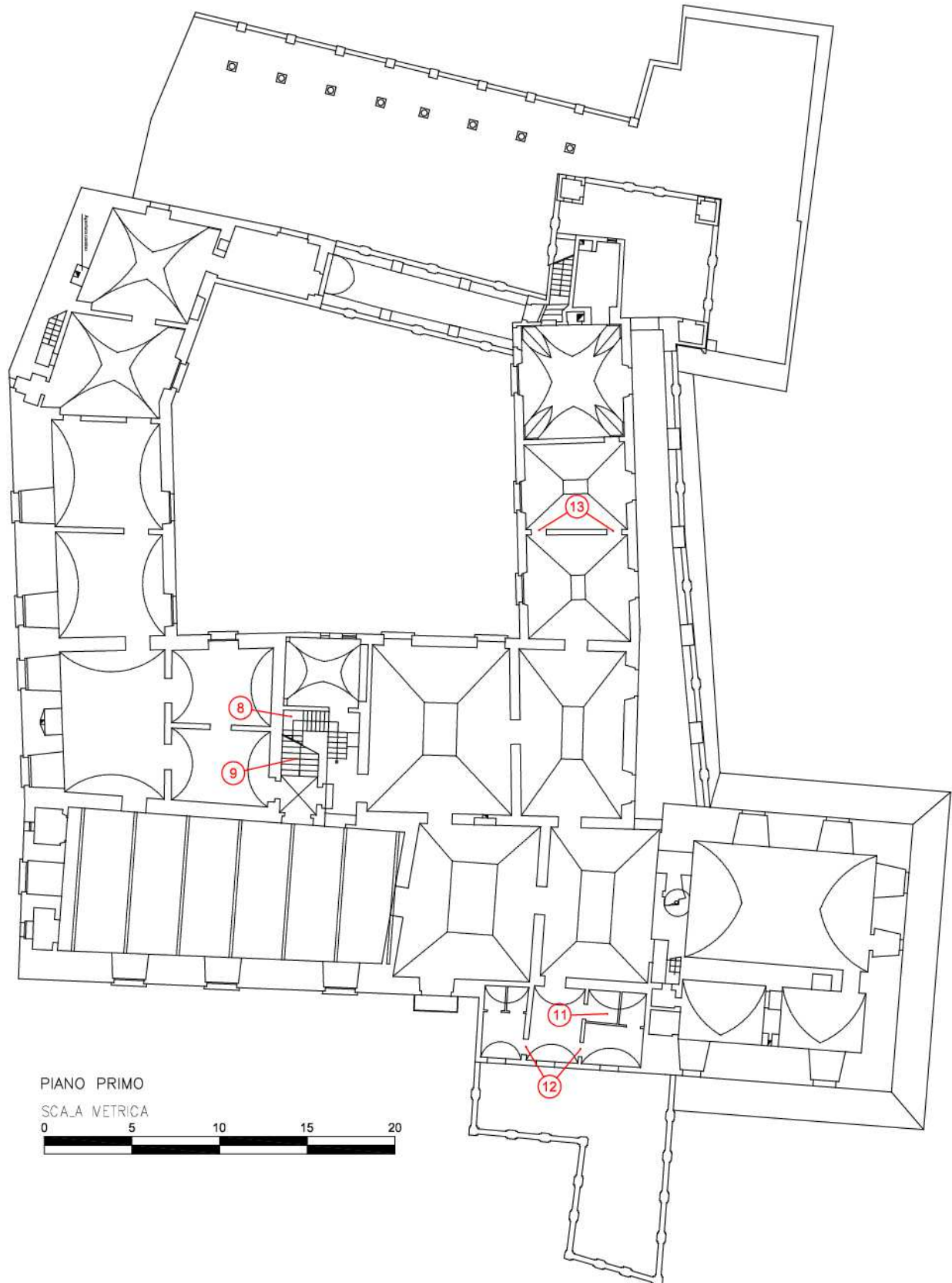

## CASTELLO

18

cod. edificio  
n. intervento

Via Castello, 72023 Mesagne BR

18-1

Criticità rilevata

Scarsa o inesistente dotazione di parcheggi riservati ai disabili.  
(**Parcheggio in linea**, parallelo al percorso pedonale)

Localizzazione intervento

Area esterna

Esterno

Descrizione dell'intervento

**Inserimento di un'area** di parcheggio di mt 6x3,20 in aderenza al percorso pedonale.

L'area dovrà essere adeguatamente evidenziata con una segnaletica verticale, posta a cm 220 d'altezza, e da una segnaletica orizzontale che individua una zona di cm 170 di larghezza, relativa all'ingombro dell'autovettura, ed una seconda, di larghezza minima cm 150, necessaria al libero movimento dell'utente in fase di trasferimento.

La zona pedonale, se non complanare, dovrà sempre essere raccordata mediante scivolo (max 6%) con il percorso principale.

### ATTENZIONE !

I comuni, che rilasciano il permesso, hanno 3 anni dalla data

Lunghezza:    Larghezza:    Quantità:    Metri Lineari

1

**Stima scheda €.** 250,00

Note integrative:

Materiale proposto:

Riferimenti alla normativa

Legge 118/1971 art. 27

Legge 41/1986 art. 32

Legge 104/1992 art. 24

D.M. 236/89 art. 4.2.3 - 8.2.3

D.P.R. 503/96 art. 10 - 11

D.P.R. 151/2012

Foto del rilievo



Esempio

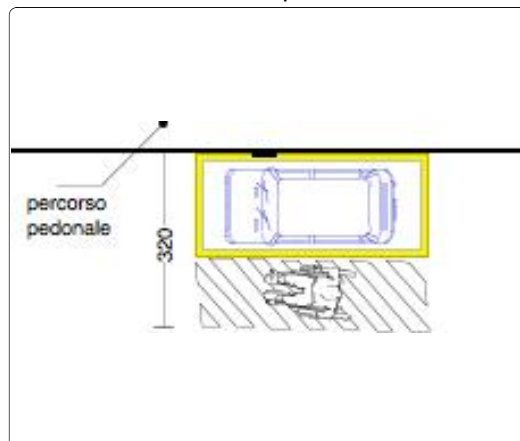



## CASTELLO

18

cod. edificio  
n. intervento

Via Castello, 72023 Mesagne BR

18-2

Criticità rilevata

Assenza di segnaletica informativa e di orientamento su supporto

Localizzazione intervento

Area esterna

Esterno

Descrizione dell'intervento

Installazione di mappa tattile quale rappresentazione in rilievo della planimetria di un ambiente, con l'indicazione dei principali punti di riferimento utili agli utenti dell'edificio o dello spazio. Deve risultare di facile lettura visiva, tramite forte contrasto cromatico e facile percezione tattile data dal rilievo, che deve riportare la planimetria e le descrizioni in caratteri Braille e normali.

L'informazione di tipo tattile a parete (verticale) deve essere posizionata ad un'altezza non superiore a cm 150 e non inferiore a cm 130 da terra. Qualora la targa sia collocata orizzontalmente, questa deve avere una inclinazione di 30° ed essere ad una altezza di cm 90 da terra. Per la lettura tattile è sempre consigliabile la disposizione su piano inclinato a 30°.

Materiale proposto:

Riferimenti alla normativa

Legge 118/1971 art. 27

Legge 41/1986 art. 32

Legge 104/1992 art. 24

D.M. 236/89 art. 4.3

D.P.R. 503/96 art. 1 - 2 - 9 - 17

Foto del rilievo



Esempio



Lunghezza:    Larghezza:    Quantità:    Metri Lineari

1

Stima scheda € 750,00

Note integrative:

## CASTELLO

18

cod. edificio  
n. intervento

Via Castello, 72023 Mesagne BR

18-3

Criticità rilevata

Segnaletica a pavimento: **assenza**

Localizzazione intervento

Area esterna

Esterno

Descrizione dell'intervento

Realizzazione di fascia a pavimento di facile **percezione tattile e visiva**, atta a segnalare **l'inizio e la fine di una rampa scala** a persone non vedenti e ipovedenti.

La fascia tattilo-plantare dovrà essere collocata 20 cm. prima dell'inizio rampa e a 20 cm. dopo fine rampa. La segnaletica dovrà avere una profondità di cm. 60 ed una larghezza pari alla rampa di scale.

Al fine di rafforzare per ragioni di sicurezza e di orientamento l'andamento della o delle rampe di scale, si suggerisce all'inizio e al termine di ogni rampa di inserire una segnaletica tattile sul corrimano

Materiale proposto:

**Tipo LogesVetEvolution  
PVC**

Riferimenti alla normativa

Legge 118/1971 art. 27  
Legge 41/1986 art. 32  
Legge 104/1992 art. 24  
D.M. 236/89 art. 4.1.10 - 8.1.10  
D.P.R. 503/96 art. 7 - 13 - 17  
D.L. 626/94 art. 30  
Legge 81/08 art. 63

Foto del rilievo



Lunghezza:    Larghezza:    Quantità:    Metri Lineari

5

**Stima scheda €.** 470,00

Note integrative:

Intercettazione.

Esempio

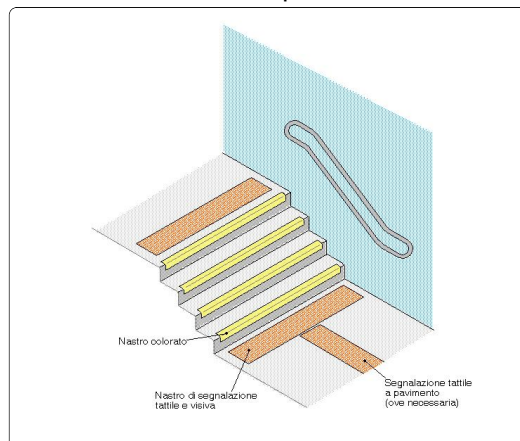



CASTELLO

18

cod. edificio  
n. intervento

Via Castello, 72023 Mesagne BR

18-4

Criticità rilevata

Servizio igienico riservato **inadeguato/inesistente**

Localizzazione intervento

Servizi igienici riservati

Piano terra

Descrizione dell'intervento

**Realizzazione** di un servizio igienico a norma del D.M. 236/89 **previa demolizione** dell'esistente.

Il locale igienico dovrà essere attrezzato con: tazza wc e accessori annessi, lavabo, specchio, corrimani, maniglioni, ecc.

Lo spazio libero necessario all'accostamento e al trasferimento laterale dalla sedia a ruote alla tazza wc dovrà essere di minimo 100 cm misurati dall'asse del sanitario. Si dovrà garantire: da un lato lo spazio adeguato per l'avvicinamento e la rotazione di una sedia a ruote, dall'altro una distanza tale da consentire a chi usa il wc un agevole appiglio ai corrimani posti sulla parete laterale (l'asse della tazza dovrà distare 40 cm dalla parete laterale o dal corrimano o maniglione di appoggio). La distanza fra il bordo anteriore della tazza e la parete posteriore dovrà essere di 75-80 cm. I maniglioni a lato della tazza saranno posizionati ad un'altezza di cm 80 dal piano di calpestio.

Lunghezza: Larghezza: Quantità: Metri Lineari

1

**Stima scheda €.** 7.500,00

Note integrative:

Spazio inadeguato tra parete e wc.

Materiale proposto:

Riferimenti alla normativa

Legge 118/1971 art. 27

Legge 41/1986 art. 32

Legge 104/1992 art. 24

D.M. 236/89 art. 4.1.6 - 5.5 - 8.1.6

D.P.R. 503/96 art. 8

Legge 104/92 art. 24

D.L. 626/94 art. 30

Foto del rilievo

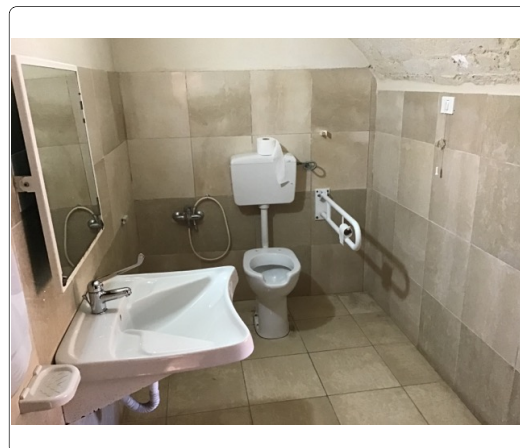

Esempio

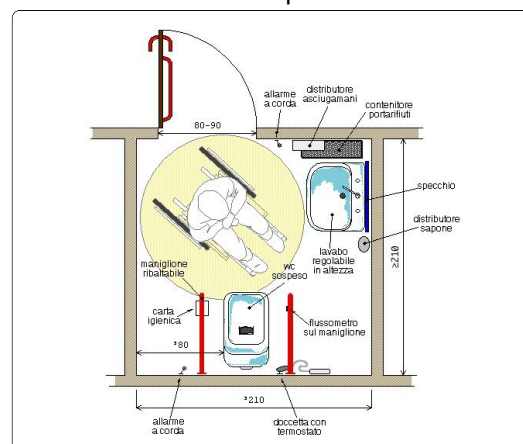

## CASTELLO

18

cod. edificio  
n. intervento

Via Castello, 72023 Mesagne BR

18-5

Criticità rilevata

Corrimano: **assenza/inadeguatezza**

Localizzazione intervento

Corridoio

Piano terra

Descrizione dell'intervento

**Inserimento** di corrimano: nel caso di un uso da parte di persone adulte il corrimano dovrà avere preferibilmente sezione con diametro di mm 40, nel caso di maggior uso da parte di bambini il diametro non dovrà superare i 30 mm. I corrimani utilizzati da parte degli adulti saranno posti ad un'altezza compresa tra 90 e 100 cm, quelli utilizzati da parte dei bambini andranno posti a un'altezza compresa tra cm 60 e cm 75. In caso di utenza mista si consiglia l'utilizzo di doppio corrimano posto alle due altezze. Il corrimano dovrà essere prolungato di cm 30 oltre il primo e l'ultimo gradino. La distanza tra il corrimano e la parete dovrà essere compresa tra i 4 e i 5 cm. Affinché le mensole di fissaggio al muro non costituiscano ostacolo sarà indispensabile posizionarle sulla parte inferiore del corrimano. Il materiale dovrà assicurare una presa sicura (anti-scivolo) ed essere gradevole al tatto. Il corrimano deve essere sempre presente su entrambi i lati della scala.

Materiale proposto:

**Metallo**

Riferimenti alla normativa

Legge 118/1971 art. 27  
Legge 41/1986 art. 32  
Legge 104/1992 art. 24  
D.M. 236/89 art. 4.1.10 - 4.1.11 - 8.0.1 - 8.1.10  
D.P.R. 503/96 art. 7 - 23  
D.L. 626/94 art. 30  
Legge 81/08 art. 63

Foto del rilievo



Lunghezza:    Larghezza:    Quantità:    Metri Lineari  
**2,5**

**Stima scheda €.** 400,00

Note integrative:

Esempio

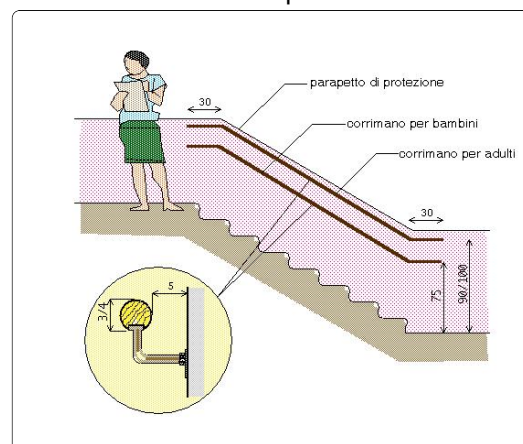

## CASTELLO

18

cod. edificio  
n. intervento

Via Castello, 72023 Mesagne BR

18-6

Criticità rilevata  
fascia antisdrucchiolo: inadeguata

Localizzazione intervento

Laboratorio

Piano terra

Descrizione dell'intervento

Eliminazione di fascia antisdrucchiolo che risulta pericolosa per consistenza, abrasione e larghezza.

Materiale proposto:

Riferimenti alla normativa

Legge 118/1971 art. 27  
Legge 41/1986 art. 32  
Legge 104/1992 art. 24  
D.M. 236/89 art. 4.1.10 - 8.1.10  
D.P.R. 503/96 art. 7

Foto del rilievo



Esempio

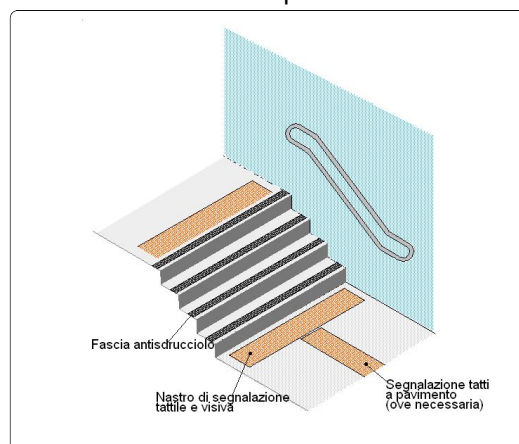

Lunghezza:    Larghezza:    Quantità:    Metri Lineari  
8

**Stima scheda €.** 180,00

Note integrative:

L'ingresso alla terrazza dal laboratorio è vietato per l'inadeguatezza del parapetto.  
È presente un servoscala funzionante.



## CASTELLO

18

cod. edificio  
n. intervento

Via Castello, 72023 Mesagne BR

18-7

Criticità rilevata

Segnaletica a pavimento: **assenza**

Localizzazione intervento

Scale

Piano terra

Descrizione dell'intervento

Realizzazione di fascia a pavimento di facile **percezione tattile e visiva**, atta a segnalare **l'inizio e la fine di una rampa scala** a persone non vedenti e ipovedenti.

La fascia tattilo-plantare dovrà essere collocata 20 cm. prima dell'inizio rampa e a 20 cm. dopo fine rampa. La segnaletica dovrà avere una profondità di cm. 60 ed una larghezza pari alla rampa di scale.

Al fine di rafforzare per ragioni di sicurezza e di orientamento l'andamento della o delle rampe di scale, si suggerisce all'inizio e al termine di ogni rampa di inserire una segnaletica tattile sul corrimano

Materiale proposto:

**Tipo LogesVetEvolution  
PVC**

Riferimenti alla normativa

Legge 118/1971 art. 27  
Legge 41/1986 art. 32  
Legge 104/1992 art. 24  
D.M. 236/89 art. 4.1.10 - 8.1.10  
D.P.R. 503/96 art. 7 - 13 - 17  
D.L. 626/94 art. 30  
Legge 81/08 art. 63

Foto del rilievo



Esempio

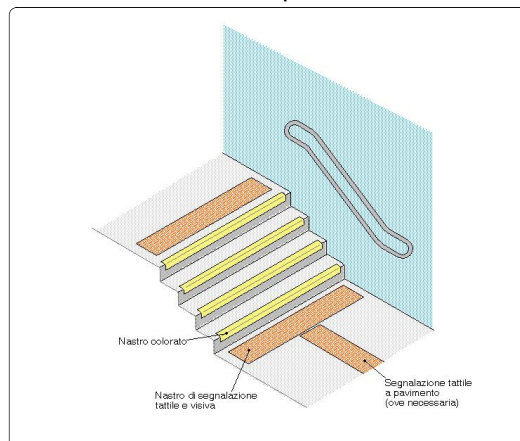

Lunghezza:    Larghezza:    Quantità:    Metri Lineari

5

**Stima scheda €.** 470,00

Note integrative:

## CASTELLO

18

cod. edificio  
n. intervento

Via Castello, 72023 Mesagne BR

18-8

Criticità rilevata

Corrimano: **assenza/inadeguatezza**

Localizzazione intervento

Scale

Tutti i piani

Descrizione dell'intervento

**Inserimento** di corrimano: nel caso di un uso da parte di persone adulte il corrimano dovrà avere preferibilmente sezione con diametro di mm 40, nel caso di maggior uso da parte di bambini il diametro non dovrà superare i 30 mm. I corrimani utilizzati da parte degli adulti saranno posti ad un'altezza compresa tra 90 e 100 cm, quelli utilizzati da parte dei bambini andranno posti a un'altezza compresa tra cm 60 e cm 75. In caso di utenza mista si consiglia l'utilizzo di doppio corrimano posto alle due altezze. Il corrimano dovrà essere prolungato di cm 30 oltre il primo e l'ultimo gradino. La distanza tra il corrimano e la parete dovrà essere compresa tra i 4 e i 5 cm. Affinché le mensole di fissaggio al muro non costituiscano ostacolo sarà indispensabile posizionarle sulla parte inferiore del corrimano. Il materiale dovrà assicurare una presa sicura (anti-scivolo) ed essere gradevole al tatto. Il corrimano deve essere sempre presente su entrambi i lati della scala.

Materiale proposto:

**Legno**

Riferimenti alla normativa

Legge 118/1971 art. 27  
Legge 41/1986 art. 32  
Legge 104/1992 art. 24  
D.M. 236/89 art. 4.1.10 - 4.1.11 - 8.0.1 - 8.1.10  
D.P.R. 503/96 art. 7 - 23  
D.L. 626/94 art. 30  
Legge 81/08 art. 63

Foto del rilievo



Lunghezza:    Larghezza:    Quantità:    Metri Lineari

38

**Stima scheda €.** 3.270,00

Note integrative:

Esempio

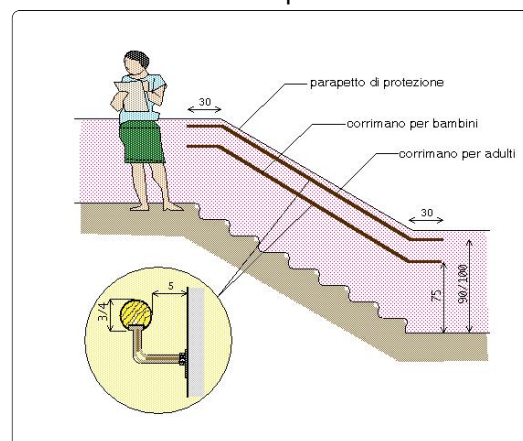

## CASTELLO

18

cod. edificio  
n. intervento

Via Castello, 72023 Mesagne BR

18-9

Criticità rilevata

Segnaletica a pavimento: **assenza**

Localizzazione intervento

Scale

1° Piano

Descrizione dell'intervento

Realizzazione di fascia a pavimento di facile **percezione tattile e visiva**, atta a segnalare **l'inizio e la fine di una rampa scala** a persone non vedenti e ipovedenti.

La fascia tattilo-plantare dovrà essere collocata 20 cm. prima dell'inizio rampa e a 20 cm. dopo fine rampa. La segnaletica dovrà avere una profondità di cm. 60 ed una larghezza pari alla rampa di scale.

Al fine di rafforzare per ragioni di sicurezza e di orientamento l'andamento della o delle rampe di scale, si suggerisce all'inizio e al termine di ogni rampa di inserire una segnaletica tattile sul corrimano

Materiale proposto:

**Tipo LogesVetEvolution  
PVC**

Riferimenti alla normativa

Legge 118/1971 art. 27  
Legge 41/1986 art. 32  
Legge 104/1992 art. 24  
D.M. 236/89 art. 4.1.10 - 8.1.10  
D.P.R. 503/96 art. 7 - 13 - 17  
D.L. 626/94 art. 30  
Legge 81/08 art. 63

Foto del rilievo



Esempio

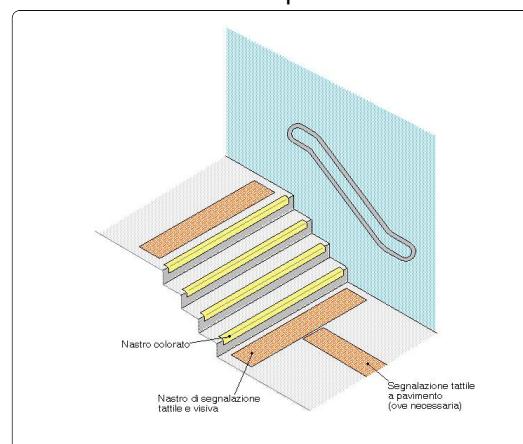

Lunghezza:    Larghezza:    Quantità:    Metri Lineari

5

**Stima scheda €.** 470,00

Note integrative:



## CASTELLO

18

cod. edificio  
n. intervento

Via Castello, 72023 Mesagne BR

# 18-10

Criticità rilevata

Segnaletica a pavimento: **assenza**

Localizzazione intervento

Scale

Piano terra

Descrizione dell'intervento

Realizzazione di fascia a pavimento di facile **percezione tattile e visiva**, atta a segnalare **l'inizio e la fine di una rampa scala** a persone non vedenti e ipovedenti.

La fascia tattilo-plantare dovrà essere collocata 20 cm. prima dell'inizio rampa e a 20 cm. dopo fine rampa. La segnaletica dovrà avere una profondità di cm. 60 ed una larghezza pari alla rampa di scale.

Al fine di rafforzare per ragioni di sicurezza e di orientamento l'andamento della o delle rampe di scale, si suggerisce all'inizio e al termine di ogni rampa di inserire una segnaletica tattile sul corrimano

Materiale proposto:

**Tipo LogesVetEvolution  
PVC**

Riferimenti alla normativa

Legge 118/1971 art. 27  
Legge 41/1986 art. 32  
Legge 104/1992 art. 24  
D.M. 236/89 art. 4.1.10 - 8.1.10  
D.P.R. 503/96 art. 7 - 13 - 17  
D.L. 626/94 art. 30  
Legge 81/08 art. 63

Foto del rilievo



Esempio

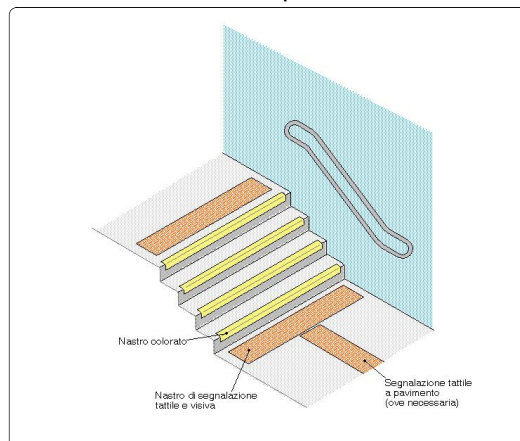

Lunghezza:    Larghezza:    Quantità:    Metri Lineari  
**7,5**

**Stima scheda €.** 700,00

Note integrative:

CASTELLO

18

cod. edificio  
n. intervento

Via Castello, 72023 Mesagne BR

18-11

Criticità rilevata  
campanello di chiamata: assenza

Localizzazione intervento

Servizi igienici riservati

2° Piano

Descrizione dell'intervento

Inserimento di campanello di chiamata. Il comando sarà posizionato ad un'altezza compresa tra cm 110 e cm 130 dal piano di calpestio.

Materiale proposto:

Riferimenti alla normativa

Legge 118/1971 art. 27  
Legge 41/1986 art. 32  
Legge 104/1992 art. 24  
D.M. 236/89 art.  
4.1.6-4.1.12-8.1.5-8.1.12  
D.P.R. 503/96 art. 8 - 15 - 23

Foto del rilievo



Esempio

Nessuna immagine  
di supporto

Lunghezza:    Larghezza:    Quantità:    Metri Lineari  
1

**Stima scheda €.** 150,00

Note integrative:

## CASTELLO

18

cod. edificio  
n. intervento

Via Castello, 72023 Mesagne BR

# 18-12

Criticità rilevata  
Serramento interno **inadeguato**

Localizzazione intervento

Servizi igienici riservati

2° Piano

Descrizione dell'intervento

Inserimento di **nuovo serramento interno** previa rimozione dell'esistente. La nuova porta avrà luce netta non inferiore a cm 75 (larghezza massima anta singola di cm 120), con maniglia per apertura posta ad altezza compresa tra cm 85 e 95 dal pavimento. L'anta dovrà essere manovrabile applicando una forza inferiore a 3,5 Kg. Eventuali parti vetrate saranno realizzate con vetro antinfortunio. *Se trattasi di un servizio igienico la porta si aprirà verso l'esterno del locale e presenterà sul lato interno un maniglione orizzontale posto a 90 cm dal pavimento.*

Materiale proposto:

Riferimenti alla normativa

D.M. 236/89 art. 4.1.1 - 8.1.1  
D.P.R. 503/96 art. 15 - 23

Foto del rilievo



Esempio

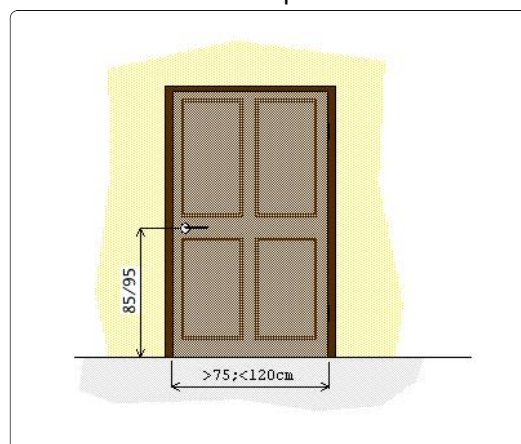

Lunghezza:    Larghezza:    Quantità:    Metri Lineari  
2

**Stima scheda €.** 700,00

Note integrative:

Altezza porte 1,78 e 1,70.



## CASTELLO

18

cod. edificio  
n. intervento

Via Castello, 72023 Mesagne BR

# 18-13

Criticità rilevata

Serramento interno **inadeguato**

Localizzazione intervento

Aula

2° Piano

Descrizione dell'intervento

Inserimento di **nuovo serramento interno** previa rimozione dell'esistente. La nuova porta avrà luce netta non inferiore a cm 75 (larghezza massima anta singola di cm 120), con maniglia per apertura posta ad altezza compresa tra cm 85 e 95 dal pavimento. L'anta dovrà essere manovrabile applicando una forza inferiore a 3,5 Kg. Eventuali parti vetrate saranno realizzate con vetro antinfortunio.

*Se trattasi di un servizio igienico la porta si aprirà verso l'esterno del locale e presenterà sul lato interno un maniglione orizzontale posto a 90 cm dal pavimento.*

Materiale proposto:

Riferimenti alla normativa

D.M. 236/89 art. 4.1.1 - 8.1.1  
D.P.R. 503/96 art. 15 - 23

Foto del rilievo

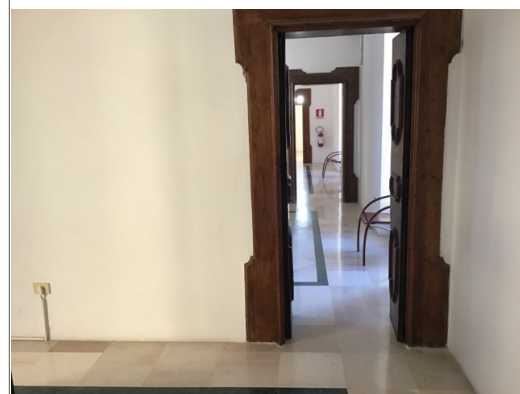

Esempio

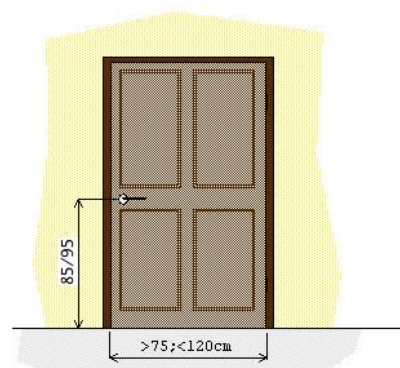

Lunghezza:    Larghezza:    Quantità:    Metri Lineari  
2

**Stima scheda €.** 700,00

Note integrative:

E' sufficiente rimuovere le porte.

# PEBA MESAGNE - AMBITO EDILIZIO CRITICITA' RILEVATE - RESOCONTO - STIMA

---

NOME UNITA' EDILIZIA

**Castello**

identificativo

**18**

INDIRIZZO

**Via Castello, 72023 Mesagne BR**

---

**STIMA TOTALE UNITA' EDILIZIA**

**€. 16.010,00**

---